

Deel 6: Thuisbegeleidingsdienst Harmonie Ieper Capaciteit 18

6.1. Organigram van de thuisbegeleidingsdienst

6.2. Statistische gegevens van Harmonie

6.2. Statistische gegevens thuisbegeleidingsdienst

6.2.1. Bezettingsgraad

Grafiek 37: Overzicht globale bezetting 2006-2010

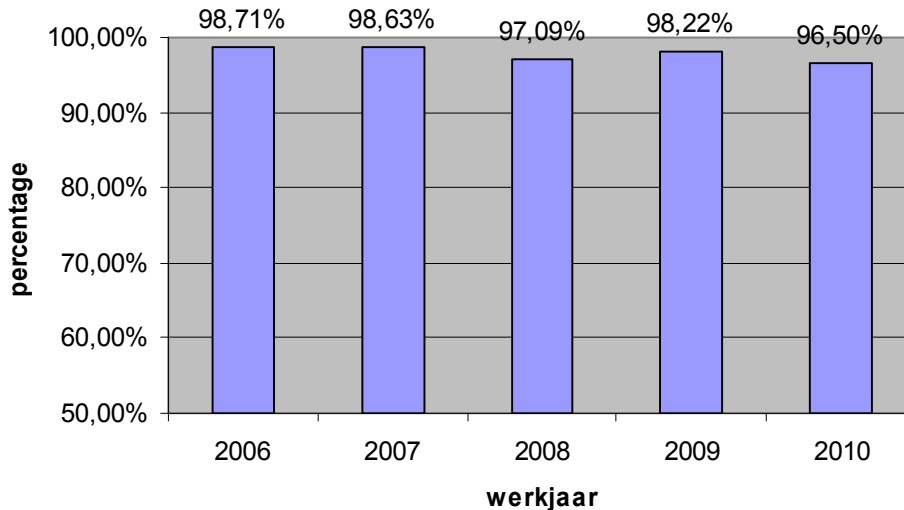

Uit voorgaande tabel blijkt dat de bezettingscijfers in 2010 iets lager liggen dan voorgaande jaren. De verklaring hiervoor is nagenoeg dezelfde als deze voor het lagere bezettingscijfer in 2008: een minder vlotte case-flow. In een aantal situaties ging er teveel tijd tussen het afsluiten van een dossier en het opstarten van een nieuw dossier. Hiervoor zijn verschillende oorzaken. Het gebeurt dat een gezin al een aantal maanden op de wachtlijst staat en de situatie bij het opstartmoment dermate is veranderd dat thuisbegeleiding hetzij niet meer nodig is, hetzij niet meer de meest gepaste hulpverleningsvorm is. Een andere oorzaak is dat consulenten soms problemen ervaren om de gezinnen te kunnen bereiken. Deze oorzaken vormen een extra uitdaging wanneer een nieuw dossier opgestart moet worden tijdens vakantieperiodes. Om tegemoet te komen aan deze belemmeringen, contacteert de Centrale Wachtlijstbeheerder nu de consulenten wanneer zij op de 2^{de} plaats van de wachtlijst staan. Op deze manier krijgen zij meer tijd en ruimte om de gezinnen te contacteren en af te toetsen of thuisbegeleiding nog steeds gepast is.

Afgezien van deze moeilijkheden, draaide Harmonie op haar maximum capaciteit.

6.2.2. Ovezicht opnames per plaatsende instantie

Tabel 37: Aantal jongeren, opnames en uittreden in 2010 per plaatsende instantie

Plaatsende instantie	31/12/2009	30/06/2010	31/12/2010
JRB Ieper	9	12	9
CBJ Ieper	9	5	9

Grafiek 38: Verhouding aantal dossiers per plaatsende instantie

Verhouding CBJ en JRB 2006-2010

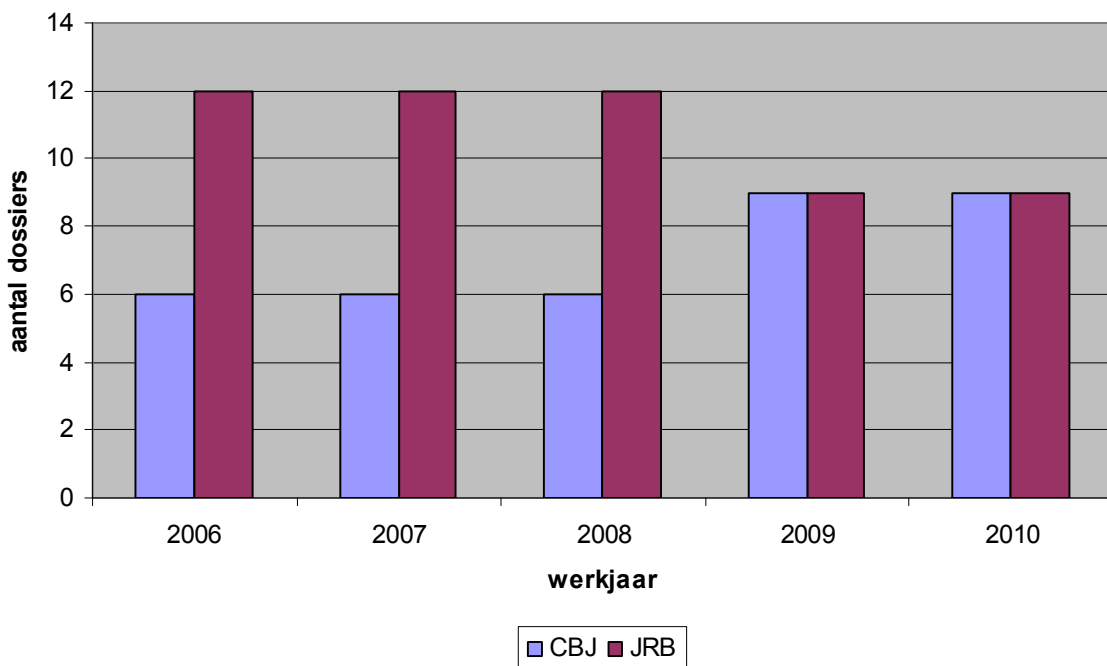

De verhouding van het aantal dossiers Comité Bijzondere Jeugdzorg en Jeugdrechtbank werd tot 2008 door Harmonie bepaald via een verdeelsleutel van 2/3 dossiers voor de eerstgenoemde en 1/3 voor de laatst genoemde. Sinds het nieuwe doorverwijssysteem via de Centrale Wachtlijst wordt geen verdeelsleutel meer gehanteerd. We stellen vast dat de verhouding nu ongeveer 1/2 is voor beide verwijzende instanties. In tabel 40 kunt u zien dat de verdeling op 30 juni 2010 zelfs omgekeerd is: 2/3 van de dossiers werden door de Jeugdrechtbank aangemeld.

6.2.3. Leeftijd en nationaliteit bij opstart

In 2010 werden door Harmonie 13 nieuwe gezinsbegeleidingen opgestart, waar samen 44 kinderen en jongeren deel van uitmaken. De gegevens die hier worden gebruikt, gaan dus niet enkel over de 'aangemelde' jongere. In de grafieken en tabellen houden we rekening met alle kinderen en jongeren, ook de nog thuiswonende meerderjarigen, die deel uitmaken van de gezinnen waarvan de begeleiding in de loop van 2010 werd opgestart. Als thuisbegeleidingsdienst

begeleiden wij een gezinssysteem en niet een individu. Iedereen heeft op zijn manier een impact op het functioneren van het gezinssysteem. Dit willen wij in het jaarverslag ook zo weergeven.

Grafiek 39: Leeftijd bij opstart

Onze dienst begeleidt gezinnen met kinderen en jongeren van alle leeftijden. De grootste groep is nog steeds de groep met lagere schoolkinderen. We begeleiden echter ook een groot aantal gezinnen met pubers. Bij beide groepen is er vooral een vraag naar het herinstalleren van rust door het inbrengen van structuur en grenzen.

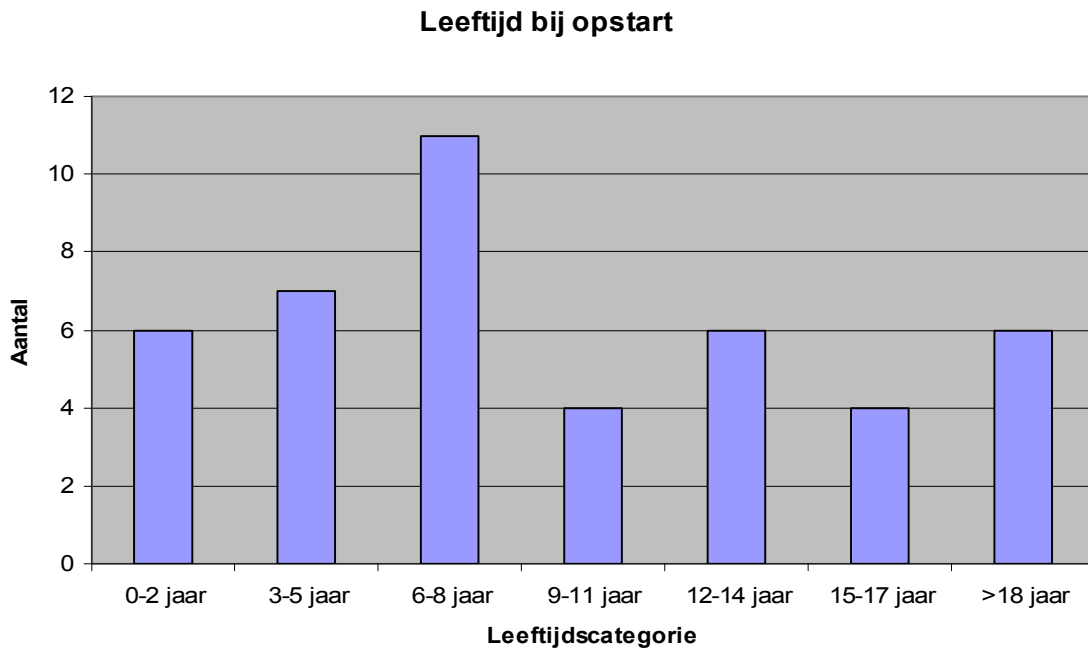

Grafiek 40: Evolutie verhouding leeftijd bij opstart van <12jarigen / ≥12jarigen in procent

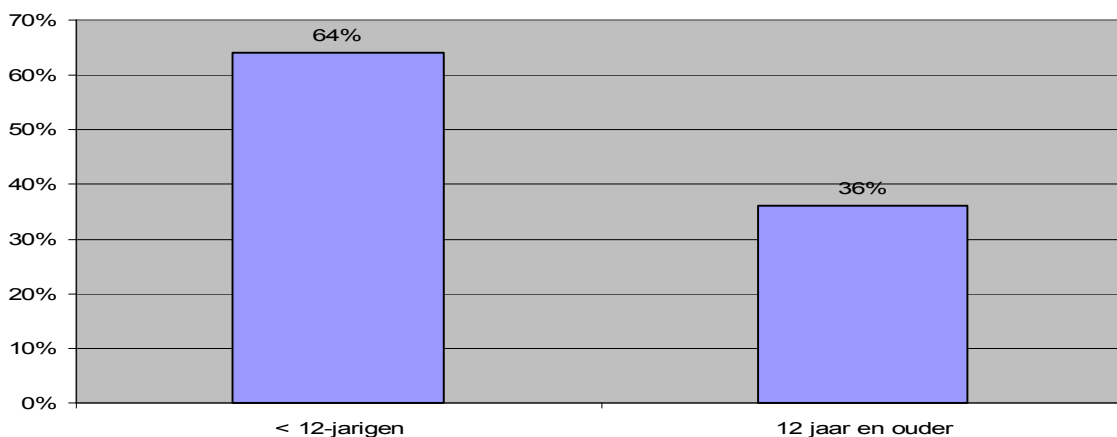

Grafiek 41: Nationaliteit

Het is opvallend vast te stellen dat er nagenoeg geen diversiteit op vlak van nationaliteit is in de begeleide gezinnen. Op één gezin na, waren alle jongeren aangemeld in 2010 van Belgische nationaliteit.

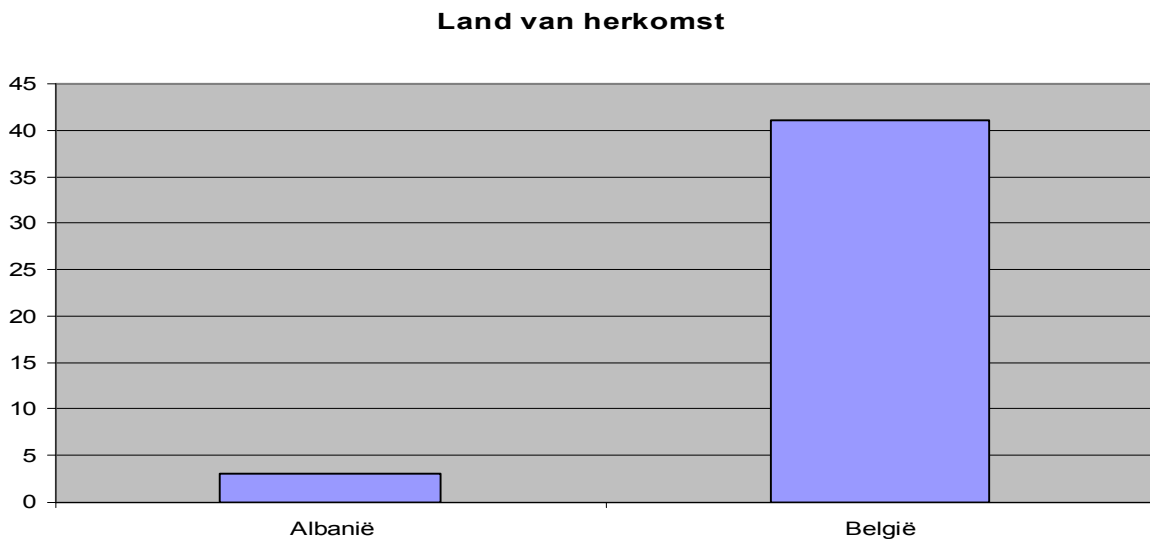

6.2.4. Verblijfplaats en hulpverleningsgeschiedenis van de kinderen en jongeren bij opstart.

Grafiek 42: Verblijfplaats voor de effectieve opstart in 2010

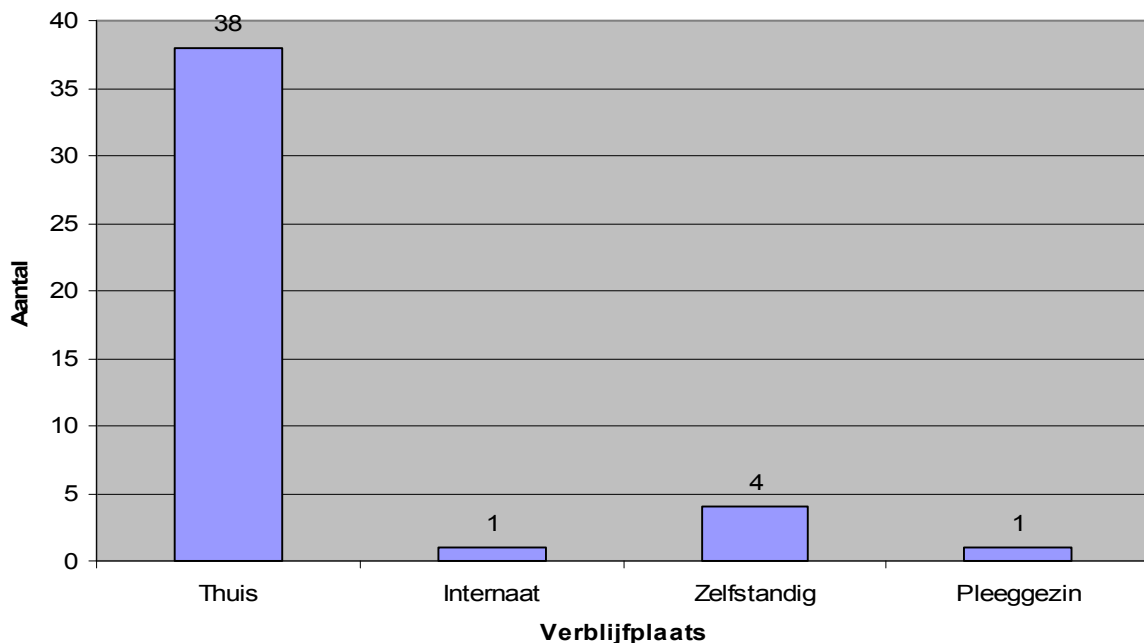

Bijna alle jongeren woonden thuis op het moment van opstart. De hulpvragen waren vooral gericht op het (opnieuw) installeren van een positief gezinsklimaat voor kinderen en hun ouders. Een aantal gezinnen heeft reeds kinderen die al zelfstandig wonen.

Grafiek 43: Hulpverleningsgeschiedenis van de jongere voor de opstart

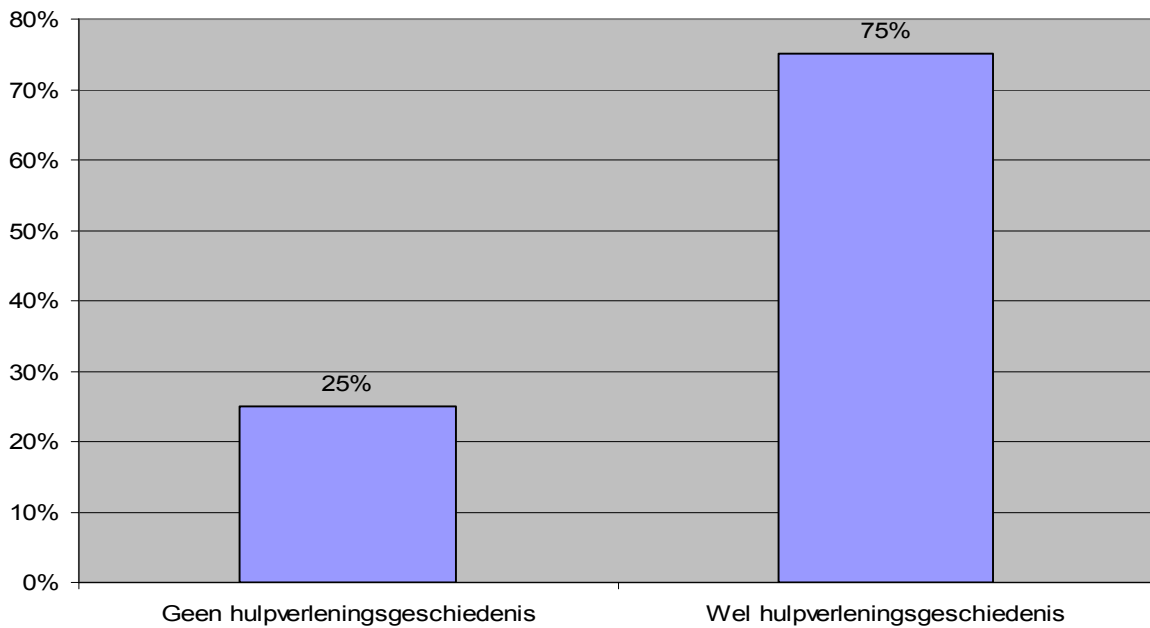

Hulpverleningsgeschiedenis

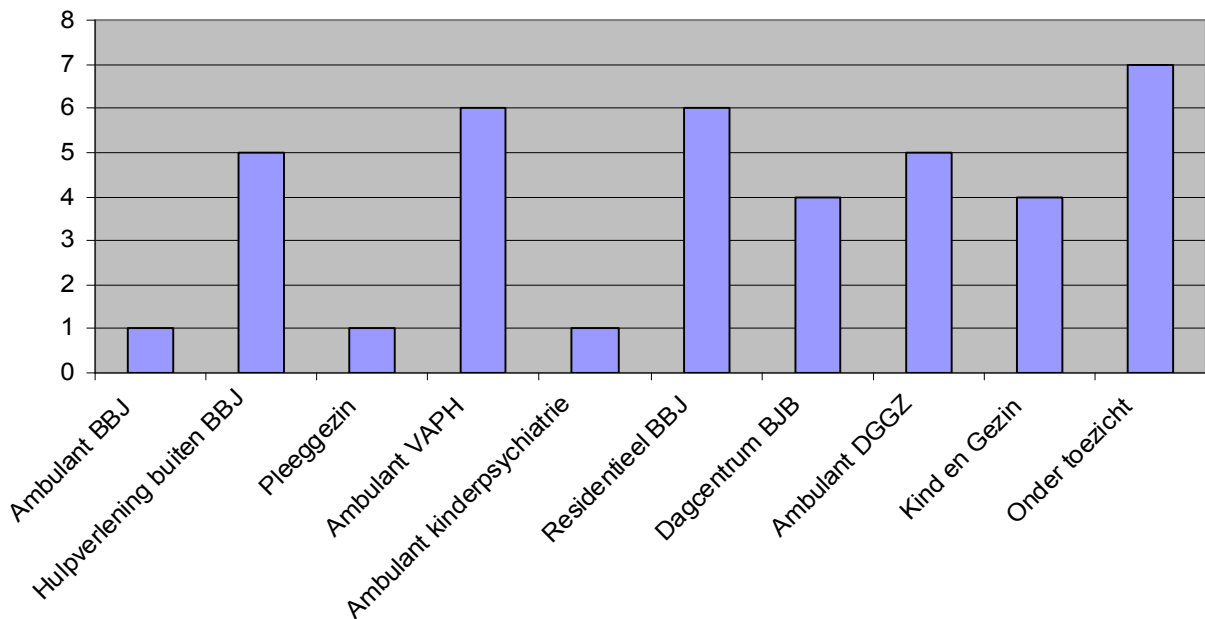

Slechts 25 procent van de jongeren hebben geen hulpverleningsgeschiedenis. 3/4 van de jongeren is reeds met één of andere vorm van hulpverlening in contact gekomen. Een aantal van deze vormen van hulpverlening blijven lopen tijdens de thuisbegeleiding. Samenwerking met andere diensten is noodzakelijk voor een goede thuisbegeleiding.

6.2.5. Aanmeldingsproblematiek

Tabel 38: Overzicht aanmeldingsproblematieken

Problematische opvoedingssituatie	12
Misdaad omschreven feit	1

Harmonie begeleidt vooral gezinnen in een problematische opvoedingssituatie. Af en toe krijgen we te maken met een jongere die een als misdrijf omschreven feit pleegde, maar dit is eerder een uitzondering.

6.2.6. Leeftijd en geslacht van de jongeren

Grafiek 44: Leeftijdsverdeling jongeren op 31/12

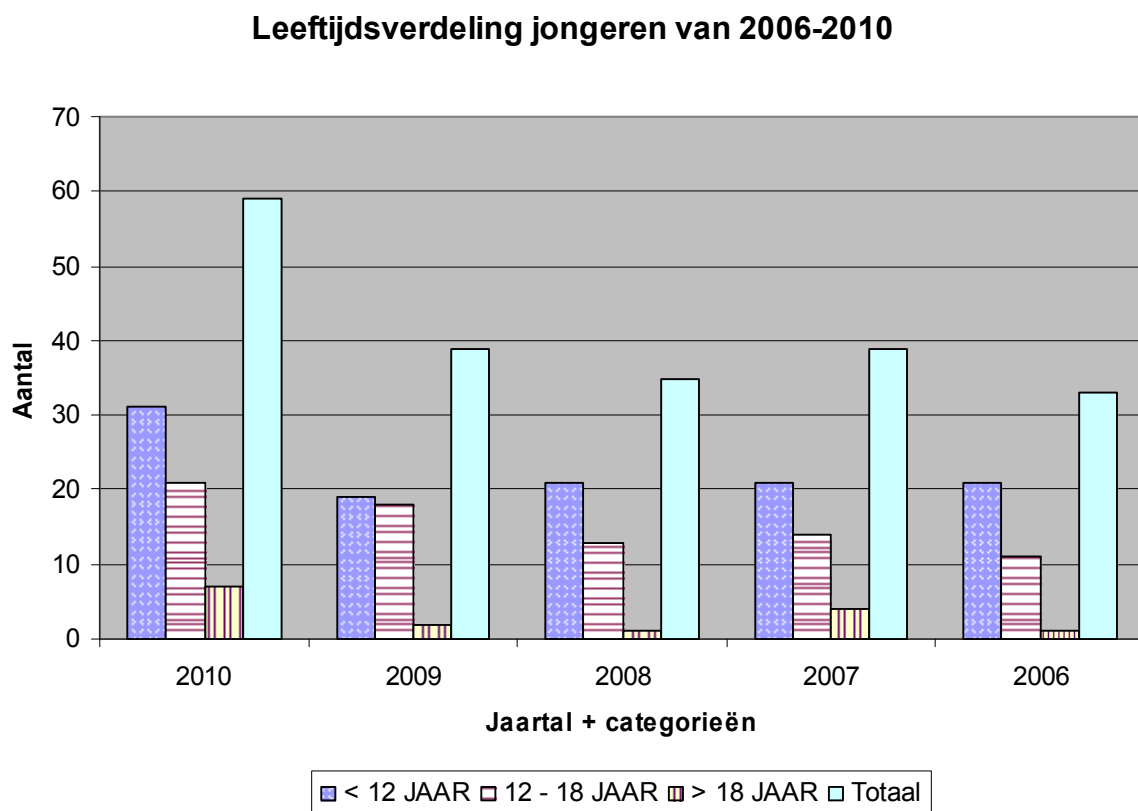

Waar in 2009 de verhouding tussen de -12 en de +12-jarigen ongeveer gelijk was, is deze in 2010 terug veranderd naar een grotere groep -12 jarigen. Toch merken we de jaarlijkse lichte stijging in het aantal gezinnen met pubers die we begeleiden. Het gaat enerzijds om ouders die het moeilijk hebben om om te gaan met een puber in huis. Anderzijds gaat het om pubers die ernstig grensoverschrijdend gedrag stellen. Vaak is er sprake van een wisselwerking tussen beide.

Grafiek 45: Verdeling naar geslacht op 31/12

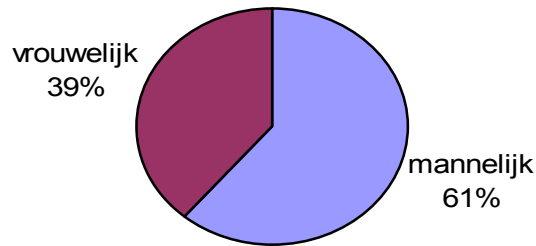

6.2.6. Schoolgegevens van de jongeren

Grafiek 46: Studieniveau en –richting per 31/12

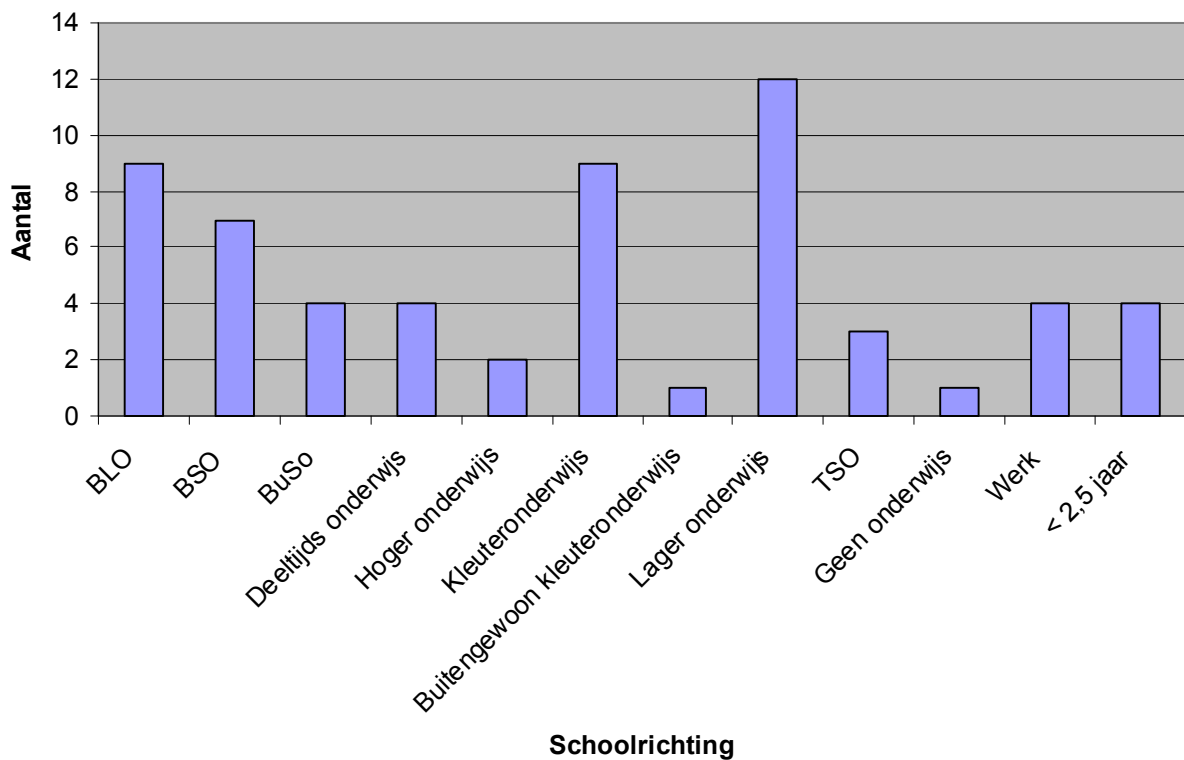

Van de 31 kinderen die school lopen in het basisonderwijs, volgt 32% buitengewoon onderwijs. Het percentage jongeren in het buitengewoon onderwijs daalt met 11% in het secundair onderwijs. Mogelijks heeft dit te maken met het feit dat nogal wat kinderen na deelname aan het type 8 onderwijs de stap zetten naar het gewoon onderwijs. De grootste groep in het secundair onderwijs volgt BSO. 21% jongeren volgt deeltijds onderwijs. We merken op dat geen van de jongeren een ASO-richting volgt.

Grafiek 47: Procentuele verdeling per onderwijsvorm voor het secundair onderwijs (31/12)

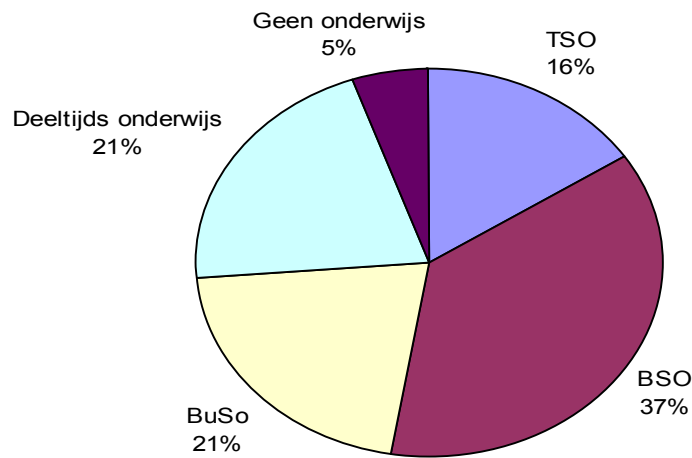

6.2.7. Pedagogisch luik

Volgens het decreet rechtspositie werden de gegevens opgemaakt op basis van het domicilie-adres van de jongeren.

Tabel 39: Gezinsgrootte
Grafiek 48: Gezinsamenstelling

Kinderen	Aantal
1	1
2	5
3	7
4	2
5	1
6	0
7	1
8	1
9	0
10	0
Totaal	18

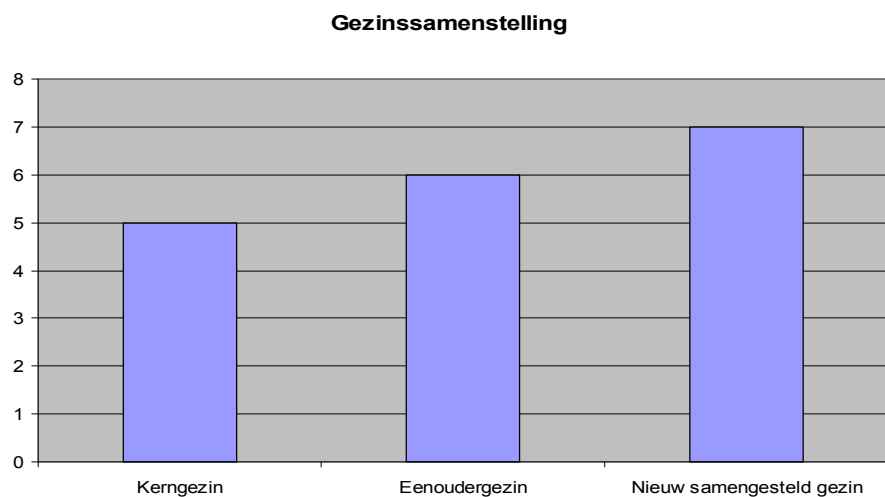

Gezinnen hebben gemiddeld 1 à 2 kinderen. Wanneer we hier het gemiddelde berekenen, komen we op 3 à 4 kinderen per gezin. 2/3 van de gezinnen heeft 3 of meer kinderen. We kunnen dus stellen dat wij grote gezinnen begeleiden. Bij de grote gezinnen gaat het meestal om nieuw samengestelde gezinnen. Leven in een nieuw samengesteld gezin vormt op zich een grote uitdaging en is vaak een

belangrijk aandachtspunt in de begeleiding. Verder is het opvallend dat slecht +/- 1/3 van de kinderen nog in zijn kerngezin woont.

Tabel 40: Inkomstenbronnen (meerdere mogelijkheden)

Kinderbijslag	18
Loon uit arbeid	15
Werkloosheidsvergoeding + PWA-uitkering	5
Vervangingsinkomen voor arbeidsongeschiktheid, invaliditeit of loopbaanonderbreking	3
Leefloon of steun OCMW	2
Alimentatie	7
Tegemoetkoming voor gehandicapten	1

De grootste inkomstbronnen zijn kinderbijslag en loon. Alle gezinnen ontvangen kinderbijslag. In 83% van de gezinnen gaat minstens 1 van de ouderfiguren werken. Ruimt 1/3 van de gezinnen krijgt daarnaast ook alimentatiegeld. In 55% van de gezinnen krijgt minstens 1 gezinslid een uitkering. In 28% van de gezinnen ontvangt minstens 1 gezinslid een werkloosheidsvergoeding of PWA-uitkering, in 17% een vervangingsinkomen en in 10% een leefloon.

Grafiek 49: Analyse van het gezinsfunctioneren

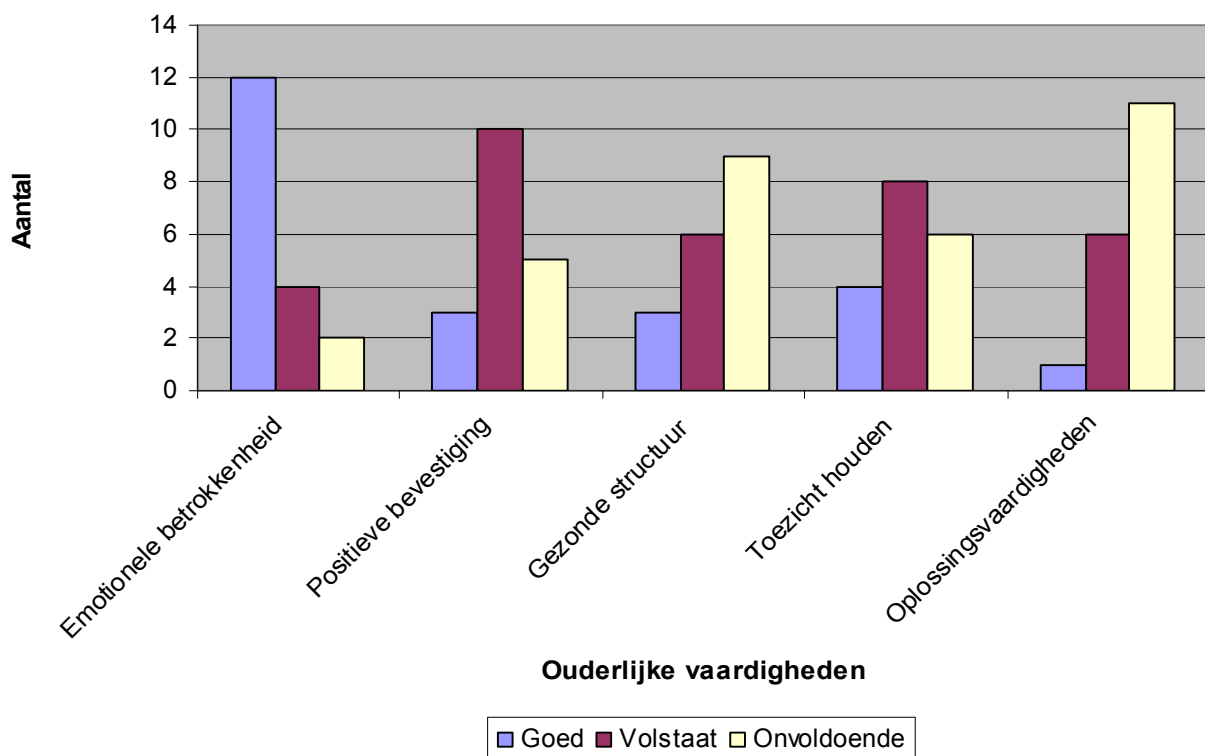

Tabel 41: Analyse van het gezinsfunctioneren

	Ouderfiguren		
	Goed	Volstaat	Onvoldoende
Emotionele betrokkenheid	12	4	2
Positieve bevestiging	3	10	5
Gezonde structuur	3	6	9
Toezicht houden	4	8	6
Oplossingsvaardigheden	1	6	11

Wanneer we de gezinnen analyseren aan de hand van de 5 ouderlijke vaardigheden van Patterson zien we dat emotionele betrokkenheid een factor is waar veel gezinnen een goede score voor halen. Het merendeel van de ouders slaagt er ook in zijn of haar kind positief te bevestigen. De grootste moeilijkheden zien we bij het installeren van een gezonde structuur, toezicht houden en vooral bij oplossingsvaardigheden.

6.2.8. Realisatie doelstellingen, verblijfsduur en verblijfplaats bij uittrede

In 2010 werden 13 gezinsbegeleidingen afgesloten.

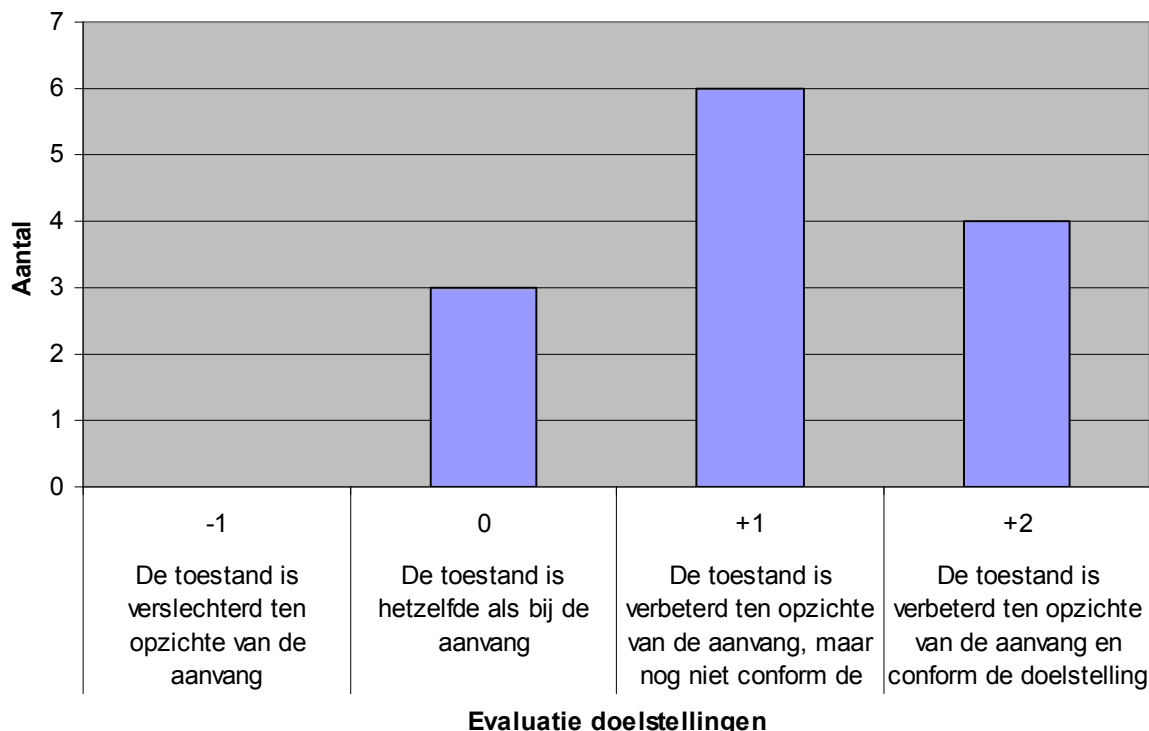
Grafiek 50: Realisatie van de doelstellingen in het handelingsplan bij uittrede

Uit deze grafiek blijkt dat de doelstellingen bij 10 van de 13 gezinnen positief werden geëvalueerd. In 6 gezinnen werden de doelstellingen gedeeltelijk gerealiseerd en in 4

gezinnen volledig. In 3 gezinnen was de situatie dezelfde gebleven als bij de start van de begeleiding.

Grafiek 51: Begeleidingsduur

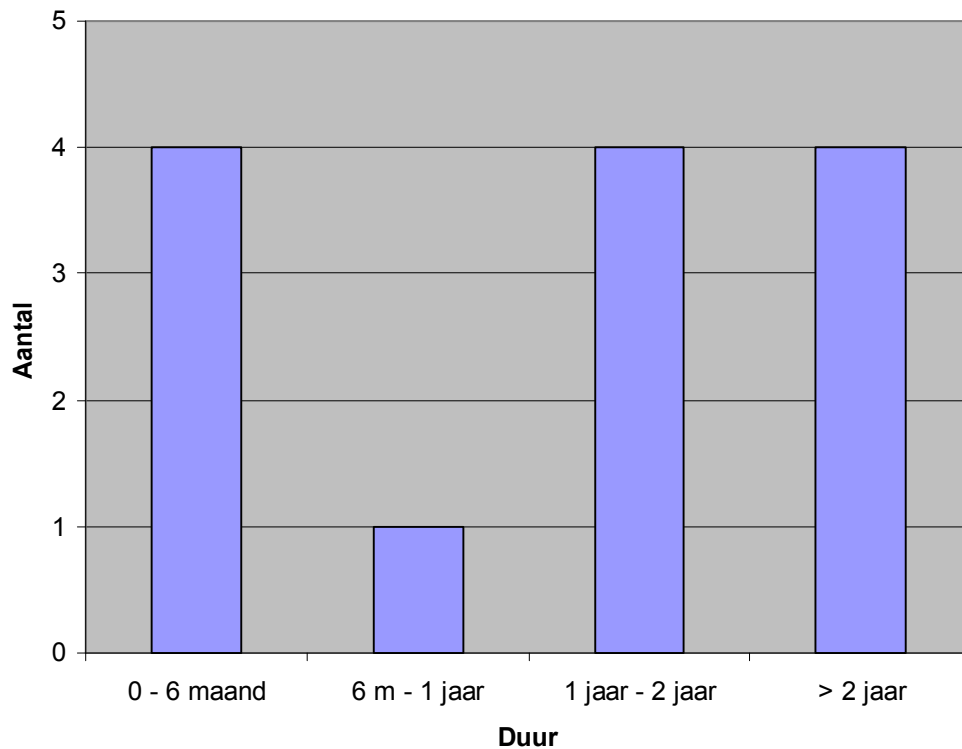

We stellen vast dat de begeleidingsduur varieert. 31% van de begeleidingen kan reeds afgesloten worden na 6 maanden. Een gemiddelde begeleiding duurt iets meer dan 1 jaar. Net zoals vorige jaren reeds werd aangegeven, blijft het zoeken naar een evenwicht. Enerzijds willen we voldoende lang begeleiden om de positieve veranderingen te kunnen bestendigen. Anderzijds is er de actuele vraag naar kortdurende en efficiënte begeleiding.

Grafiek 52: Verblijfplaats na einde begeleiding

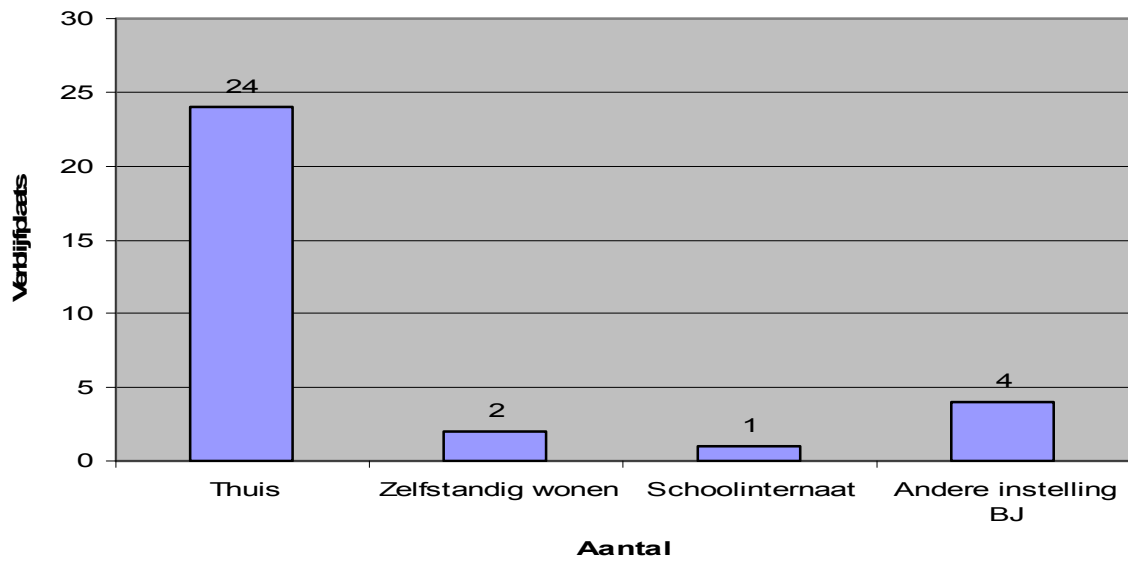

Het merendeel van de jongeren blijft na gezinsbegeleiding thuis wonen. Van de 13 gezinnen die afsloten in 2010 bleven 24 kinderen en jongeren uit 11 gezinnen thuis wonen. Bij 3 gezinnen volgde een andere vorm van hulpverlening binnen de Bijzondere Jeugdzorg, waaronder dagcentrum voor 1 kind, begeleidingstehuis voor 2 kinderen en gemeenschapsinstelling voor 1 puber.